

# CADERNO DE CONHECIMENTOS ESPECÍFICOS

## Professor Habilidades Artístico-Culturais – Música

Superior [Caderno 04]

18/12/2016 Horário: das 14h00min às 18h00min

### Prefeitura Municipal de Chapecó

Processo Seletivo Edital 002/2016

#### Atenção

- Verifique seu nome e número de inscrição no cartão-resposta.
- Assine o cartão-resposta.

#### ✓ CONFIRA

- ✓ Se o CADERNO DE QUESTÕES contém 20 questões objetivas de múltipla escolha.
- ✓ Se faltam folhas e se a sequência de questões está correta.
- ✓ Se há imperfeições gráficas que possam causar dúvidas.  
**Comunique imediatamente ao fiscal qualquer irregularidade.**

#### ✓ NÃO É PERMITIDO

- ✓ Qualquer tipo de consulta durante a realização da prova.
- ✓ Ausentar-se da sala de provas sem a permissão e/ou acompanhamento do fiscal.
- ✓ Dobrar, amassar ou manchar o CARTÃO-RESPOSTA. **Ele não será substituído.**
- ✓ Perguntas aos fiscais quanto à interpretação das questões.

#### ✓ PARA FAZER A PROVA VOCÊ DEVE:

- ✓ Usar este **caderno de questões**
- ✓ Usar o **cartão-resposta** que contém seu nome, número de inscrição e espaço para assinatura.
- ✓ Usar somente **caneta esferográfica azul ou preta**.
- ✓ Usar o verso do caderno como rascunho.
- ✓ Assinalar somente uma alternativa no cartão-resposta, preenchendo todo o quadrinho, conforme o exemplo:

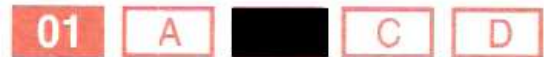

- ✓ Não deixe questões em branco.
- ✓ Não assinale mais que uma alternativa.
- ✓ As questões contêm apenas uma alternativa correta.
- ✓ Preencher somente o número correspondente à quantidade de questões da prova.

- Só entregue a prova após transcorrido 1 (uma) hora do seu início.
- Saídas da sala de provas somente acompanhado do fiscal de sala, haverá detectores de metais nos banheiros.
- Ao terminar, entregue ao fiscal o caderno de questões completo e o cartão-resposta devidamente preenchido.
- Os cadernos de prova não serão disponibilizados no dia da prova. O caderno estará disponível no site [www.iobv.org.br](http://www.iobv.org.br), no dia seguinte ao da realização das provas na **área restrita do candidato**.
- Os três últimos candidatos deverão assinar o termo de encerramento da prova, lacrar o envelope e retirar-se simultaneamente da sala de provas.
- **Anote aqui suas respostas antes de passar para o cartão-resposta (CONHECIMENTOS ESPECÍFICOS):**

01	02	03	04	05	06	07	08	09	10	11	12	13	14	15	16	17	18	19	20

VOCÊ PODE DESTACAR ESTA FOLHA E LEVÁ-LA PARA CONFERÊNCIA

**CONHECIMENTOS ESPECÍFICOS**  
**QUESTÕES 01 A 20**

**Questão 01**

No contexto da associação “currículo e avaliação escolar”, em especial aspectos do processo avaliativo, leia e analise os itens abaixo:

**ITEM I** – Uma avaliação eficaz é aquela em que faz somente a medição quantitativa de competências e habilidades que um estudante exhibe ao final de um determinado período ou processo de aprendizagem.

**ITEM II** – A avaliação escolar também pode ser entendida como uma forma de se verificar se o estudante aprendeu ou não o conteúdo ensinado.

**ITEM III** – A avaliação escolar deve se ater apenas aos conteúdos disciplinares. As outras esferas da sala de aula, em especial os conteúdos atitudinais não convergem à uma avaliação escolar eficaz e séria.

Dos itens supra apresentados, pode-se CORRETAMENTE julgar que:

- A) Os itens I e III são verdadeiros.
- B) Apenas o item II é verdadeiro.**
- C) Somente o item I é verdadeiro.
- D) Os itens I, II e III são verdadeiros.

**Questão 02**

Considerando os problemas de aprendizagem existentes, as crianças que têm problema auditivo e verbal com frequência:

- A) Põe a televisão e o rádio em volume muito alto.**
- B) Tem pobre compreensão e memória dos números.
- C) Inverte os números e as letras.
- D) Tem dificuldade para saber a hora e minutos.

**Questão 03**

No contexto do desenvolvimento infantil, fazer generalizações (construtivas) fundamentadas ou referentes às operações do sujeito, com produção de novas formas e de novos conteúdos se configura como uma competência cognitiva da seguinte ordem:

- A) Competência para iniciação científica de alunos das séries finais do Ensino Fundamental.
- B) Competência de apropriação do sistema de escrita.
- C) Competência para compreender.**
- D) Competência básica de operações matemáticas.

**Questão 04**

Para o ensino dos terceiro e quarto ciclos do Ensino Fundamental, os Parâmetros Nacionais Curriculares de Arte (5ª a 8ª séries) sinalizam a identificação e caracterização de obras e estilos musicais de distintas culturas, relacionando-os com as épocas em que foram compostas, como conteúdo de Música no seguinte aspecto:

- A) Apreciação significativa em Música: compreensão da linguagem musical.
- B) Expressão e comunicação em Música: improvisação, composição e interpretação.
- C) Apreciação significativa em Música: escuta e, envolvimento da linguagem musical.
- D) Compreensão da Música como produto cultural e histórico.**

**Questão 05**

Em música, o ritmo tem relação com a maneira como as batidas são combinadas a fim de criar, na maioria das vezes, uma regularidade. E, acerca do ritmo no contexto musical, é inadequado afirmar que:

- A) O ritmo organiza as batidas dentro de um intervalo de tempo.
- B) O ritmo é considerado a base de uma música.
- C) A melodia marca a velocidade da música.**
- D) Numa gravação de uma composição, geralmente os primeiros instrumentos a serem captados são os de percussão.

**Questão 06**

Com o intuito de ampliar saberes e conhecimentos dos alunos do Ensino Fundamental, o Professor poderá apresentar a seguinte definição:

**“A característica que determina se um som é grave ou agudo. Definimos matematicamente um som pela quantidade de vibrações por segundo que ele produz. Quanto maior for o número de vibrações, mais agudo será o som.”**

No contexto das Artes musicais, o fragmento acima conceitua:

- A) Intensidade.
- B) Timbre.
- C) Arranjo musical.
- D) Altura.**

### Questão 07

De acordo com os Parâmetros Nacionais Curriculares de Arte (5ª a 8ª séries), ao se desenvolver a temática “Música” nos terceiro e quarto ciclos do Ensino Fundamental, espera-se que os alunos sejam capazes de:

- A) Compreender e utilizar a arte como linguagem, mantendo uma atitude de busca pessoal e/ou coletiva, articulando a percepção, a imaginação, a emoção, a investigação, a sensibilidade e a reflexão ao realizar e fruir produções artísticas.
- B) Alcançar progressivo desenvolvimento musical, rítmico, melódico, harmônico, tímbrico, nos processos de improvisar, compor, interpretar e apreciar.**
- C) Experimentar e conhecer materiais, instrumentos e procedimentos artísticos diversos em arte, de modo que os utilize nos trabalhos pessoais, identifique-os e interprete-os na apreciação e contextualize os culturalmente.
- D) Construir uma relação de autoconfiança com a produção artística pessoal e conhecimento estético, respeitando a própria produção e a dos colegas, sabendo receber e elaborar críticas.

### Questão 08

Em uma oficina de talentos musicais, ao se propor desenvolvimento da temática “juventude e estilos musicais contemporâneos” como eixo norteador das aulas possibilitará o aprendizado do aluno com relação ao seguinte conteúdo atitudinal:

- A) Atenção e respeito aos demais alunos ao conversar sobre suas preferências e criações musicais.**
- B) Respeito aos limites individuais na movimentação em conjunto.
- C) Valorização dos grupos de dança brasileiros.
- D) Valorização do retrato, do autorretrato e da paisagem como documentos históricos

### Questão 09

Acerca das características dos sons é adequado afirmar que:

- A) Um tipo de voz classificada como “tenor” produz um som mais grave.**
- B) Os sons mais graves apresentam maior quantidade de vibrações por segundo.
- C) Os sons mais agudos têm menos vibrações por segundo.
- D) Geralmente, os homens têm a voz mais agudas do que as mulheres.

### Questão 10

Um Professor que deseja desenvolver a temática “cultura musical brasileira” com seus alunos deverá fazê-lo através do seguinte conteúdo:

- A) Afrobeat.
- B) Valsa.
- C) Chorinho.**
- D) Soul.

### Questão 11

A música ocidental possui diferentes formas de organizar o som. No caso do parâmetro altura, três tipos de organizações sonoras se enquadram como sistemas: modal, tonal e serial. Com base neste parágrafo, relacione os três métodos de estruturação sonora com as descrições abaixo.

- I. Modal
- II. Tonal
- III. Serial

- ( ) O elemento mais importante é a harmonia.
- ( ) Presença de centro tonal móvel.
- ( ) Uso de escala dodecafônica, sem distribuição de modos.
- ( ) O discurso musical é circular, em torno da *finalis*.
- ( ) O caráter harmônico é multidirecional.
- ( ) O elemento mais importante é a melodia.
- ( ) Uso de apenas uma escala diatônica para 12 modos.
- ( ) Ausência de centro tonal.
- ( ) O elemento mais importante é a série.

Assinale a alternativa que apresente a ordem correta, de cima para baixo.

- A) III, II, I, II, II, III, I e I.
- B) II, I, III, I, II, I, II, I, II.
- C) II, II, III, I, III, I, I, III e III.**
- D) II, II, III, II, II, I, III, I e III.

### Questão 12

De acordo com o autor Roy Bennett, mais da metade dos membros de uma orquestra é instrumentista do naipe (I). Os (II) de uma orquestra estão divididos em dois grupos: primeiros e segundos. A diferença entre ambos não está na estrutura física do instrumento (são exatamente idênticos), mas nas partituras lidas. Os primeiros geralmente tocam notas mais agudas que os segundos. A partir deste parágrafo, assinale a alternativa que preenche corretamente as lacunas acima.

- A) (I) das cordas; (II) violoncelos.
- B) (I) das madeiras; (II) fagotes.
- C) (I) dos metais; (II) trombones.
- D) **(I) das cordas; (II) violinos.**

### Questão 13

A classificação dos tipos de texturas musicais é definida conforme o tipo da técnica musical empregada. Relacione o tipo de textura musical com uma de suas técnicas e assinale a alternativa correta, na ordem de cima para baixo.

- I. Uso das espécies de contraponto.
- II. Uso de técnicas pontilhistas.
- III. Uso de instrumento melódico solo.
- IV. Uso de acompanhamento semi-contrapontístico.

- ( ) Monofonia
- ( ) Polifonia
- ( ) Heterofonia
- ( ) Homofonia

- A) III, IV, II e I.
- B) **III, I, II e IV.**
- C) I, IV, III e II.
- D) IV, II, I e III.

### Questão 14

Assinale a alternativa que identifique corretamente a cifra gradual e funcional, respectivamente, do acorde de B°, na tonalidade de Cm. A indicação de cifra gradual tem como base a obra *Tonal Harmony* (1989), de Stefan Kostka e Dorothy Payne; e a cifra funcional, os estudos de Hugo Riemann, no livro *Grosse Kompositionslehre* (1913).

- A)  $\text{vii}^\circ 7; \text{D}_7^9$
- B)  **$\text{vii}^\circ 7; \text{D}_3^9$**
- C)  $\text{vii}^\circ; \text{D}_7^9$
- D)  $\text{vii}^\circ 7; \text{D}_3^9$

### Questão 15

Uma nova harmonização de Terezinha de Jesus, figura 9, abaixo, apresenta alguns acordes alterados. Assinale apenas a alternativa INCORRETA.

Figura 9

- A) O acorde do compasso 9 é um acorde tomado de empréstimo do tom homônimo.
- B) O acorde do compasso 4 é um acorde de empréstimo modal.
- C) **O acorde do compasso 7 é um acorde tomado de empréstimo do 7º grau do tom maior.**
- D) O acorde do compasso 3 é uma dominante secundária.

### Questão 16

O encadeamento harmônico, abaixo, está na tonalidade de Mi maior. Identifique apenas os acordes cromáticos.

1	2	3	4	5	6	7	8
E <sup>7</sup>	F#m <sup>7(b5)</sup>	B <sup>7(b9)</sup>	C#m <sup>7</sup>	A <sup>7(9)</sup>	F#m <sup>7</sup>	D#°	E <sup>6</sup>

Assinale a alternativa correta.

- A) 1, 2, 3, 5 e 7.
- B) 1, 2, 5, 6 e 7.
- C) 2, 3, 4, 6 e 8.
- D) 1, 4, 5, 6 e 8.

### Questão 17

Identifique o tipo de textura musical da figura 10.

Figura 10

- A) Homofônica
- B) Monodia acompanhada
- C) Polifônica
- D) **Monofônica**

### Questão 18

Jean-Philippe Rameau (1683-1764) foi um importante compositor francês, da primeira metade do século XVIII, que escreveu o *Tratado de Harmonia*, publicado em 1722. Nesse trabalho, Rameau discute sobre a existência de uma linha de baixo relacionada à fundamental de cada acorde e que esta, eventualmente, pode não ser encontrada na voz do baixo. Com base neste parágrafo, assinale a alternativa que explicita corretamente os baixos das fundamentais do excerto do coral 303 *Herr Christ, der einige Gottes Sohn*, de Johann Sebastian Bach (Figura 11).

Figura 11

- A)
- B)
- C)
- D)

### Questão 19

A partir do encadeamento harmônico acima, figura 11, assinale a alternativa cujas informações estejam corretas.

- A) O encadeamento de acordes é uma sucessão harmônica em F.
- B) O encadeamento de acordes é uma progressão harmônica em F.
- C) O encadeamento de acordes é uma sucessão harmônica em Dm.
- D) O encadeamento de acordes é uma progressão harmônica em Gm.

### Questão 20

A figura 12, abaixo, apresenta um excerto do Concerto para violino, op. 61, I movimento, de Ludwig van Beethoven. Com base nos estudos de Ian Guest, assinale a alternativa que indique o tipo de contracanto existente no excerto.

Figura 12

- A) Passivo.
- B) Contraponto de 1ª espécie.
- C) Ativo.
- D) Desenvolvido.